

# ROLÂNDIA - PR

## HISTÓRIA, CULTURA E TURISMO

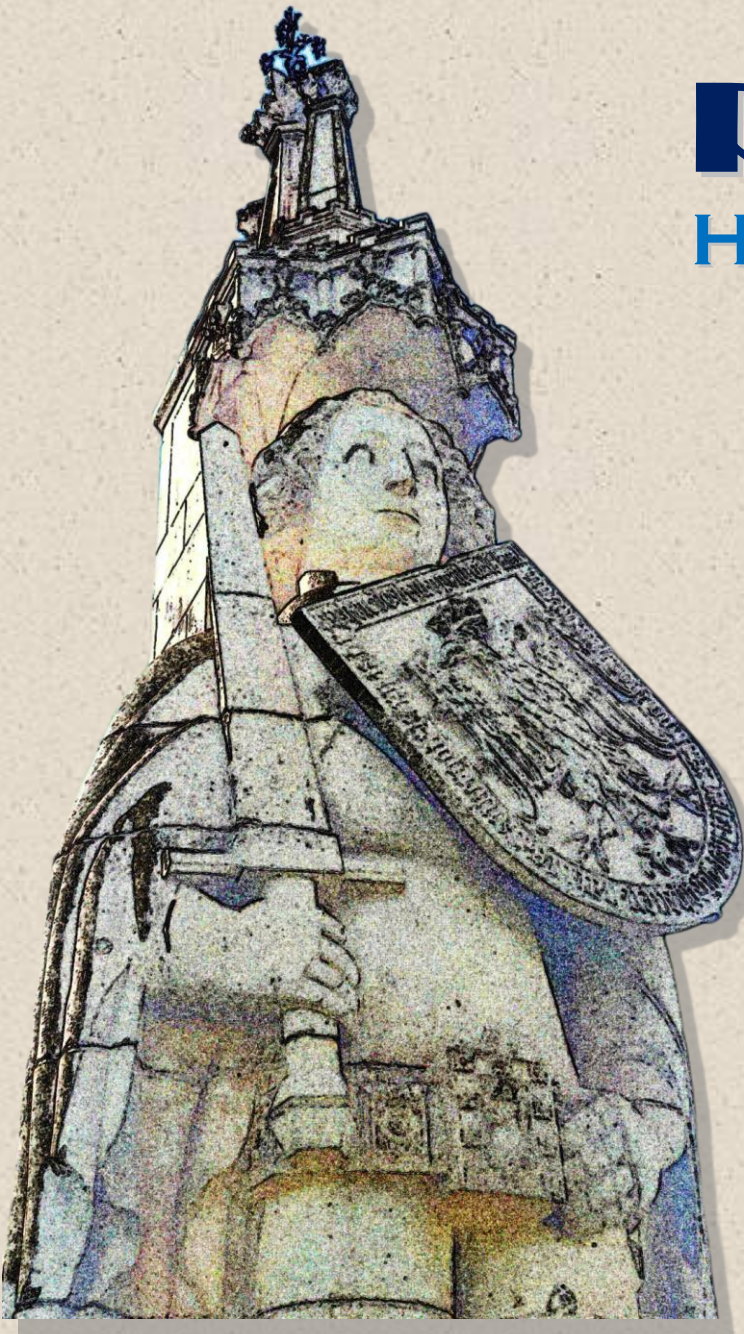

**Prefeitura  
de Rolândia**



**PREFEITURA MUNICIPAL DE ROLÂNDIA**  
**SECRETARIA MUNICIPAL DE CULTURA E TURISMO**  
**MUSEU HISTÓRICO DE ROLÂNDIA**

**COORDENAÇÃO E EDIÇÃO:**

Flávia Galbero Costa Ramos

**PESQUISAS BIBLIOGRÁFICAS:**

Flávia Galbero Costa Ramos

Solange Aparecida Pretti Dias

**FOTOGRAFIAS:**

Cassia Popolin

Gean Soares

Flávia Galbero Costa Ramos

José Carlos Farina

Paulo Usso (in memoriam)

Acervo do Museu Histórico de Rolândia

**EDIÇÃO DE FOTOS:**

Ana Carolina de Oliveira Santos

**1ª Edição**  
**JUNHO DE 2021**

## INFORMAÇÕES GERAIS

### Localização:

Mesorregião Geográfica Norte Central Paranaense  
Região Metropolitana de Londrina

### Cidades limítrofes:

Jaguapitã (Norte)  
Cambé (Leste)  
Arapongas (Sul)  
Pitangueiras e Sabáudia (Oeste).

### Distância até:

**Londrina:** 23 Km  
**Maringá:** 77 Km  
**Curitiba:** 394 km  
**São Paulo:** 561 Km



### Principais acessos:

BR-369  
PR-170

### Aeroporto mais próximo:

Londrina – 27 Km

### População (Censo 2010):

57.862

### População estimada (2020):

67.383

### Área territorial:

459,024 km<sup>2</sup>

### Clima:

Subtropical Úmido Mesotérmico

### Fundação:

29/06/1934

### Instalação política:

28/01/1944

### Feriados Municipais:

Aniversário da cidade - 28 de janeiro  
Padroeiro da cidade (São José) - 19 de março

## COLONIZAÇÃO E DADOS HISTÓRICOS



A colonização da região Norte do Paraná se deu sob a responsabilidade da **Companhia de Terras Norte do Paraná (CTNP)**, subsidiária da Paraná Plantation Ltda, cujos donos eram ingleses. Era realizada por meio da CTNP, uma intensa propaganda a respeito das potencialidades da região, o que atraiu os futuros proprietários de terras.

A fundação de Rolândia é marcada pela vinda de pioneiros de diversos lugares como: Europa, Ásia e vários estados brasileiros. Os alemães estão entre os primeiros grupos colonizadores, que tem sua origem com Erich Koch-Weser, (presidente da Associação para Assuntos Econômicos no Ultramar, na Alemanha) que contratou em 1932 Oswald Nixdorf (expert em agricultura tropical), para estudar e escolher uma reserva de mata virgem na região do Norte do Paraná, e assim, fundar uma colônia (Gleba Roland) para os imigrantes alemães no decorrer da década de 1930. A imigração alemã para Rolândia também contou com a importante contribuição de Johannes Schauff (deputado Federal na Alemanha) que chegou em 1933.



O início da colonização foi difícil. Quando chegavam nessa região, os pioneiros se deparavam com uma mata fechada e com muitos obstáculos. Cabia a eles abrirem uma clareira e construir pequenos ranchos, erguidos com troncos de palmito e coberto com suas folhas. O

desmatamento era realizado por meio do machado e do traçador.

Havia na região grande variedade de madeiras de lei, como: peroba, cedro, palmito, figueira branca, que eram utilizadas na construção das casas. A fama da fertilidade da terra atraiu muitos brasileiros (paulistas, mineiros, nordestinos...) e estrangeiros (japoneses, alemães, italianos, portugueses, espanhóis...) que procuravam novas oportunidades. Foram eles que tiveram a importante tarefa de povoar, construir e desenvolver a cidade de Rolândia.



Em 29 de junho de 1934 iniciou-se a construção do **Hotel Rolândia**, sendo essa a primeira construção no perímetro urbano. Seu proprietário, um imigrante russo, Eugenio Victor Larionoff, era funcionário da CTNP. O hotel foi construído para hospedar os futuros compradores de terras na época da colonização.

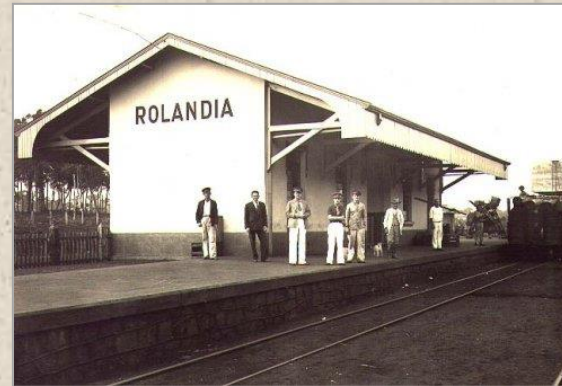

Em 1936 houve a inauguração da **Estação Ferroviária de Rolândia**. O trem era o principal meio de transporte para a chegada das famílias e das mercadorias que eram comercializadas na cidade. Durante muitos anos, foi o mais importante meio de transporte coletivo. O transporte ferroviário

representou um grande progresso para o município e região.

Desde o início, a fertilidade da “terra roxa” contribuiu para atrair os pioneiros, que a cultivavam plantando: feijão, milho, arroz, mandioca, entre outros. Com o passar do tempo, muitos colonos se dedicaram à lavoura de café. O produto tornou-se de grande



importância para a economia de Rolândia, chegando o município a receber o título de “Rainha do Café”. Isso ocorreu até meados da década de 70, quando as geadas foram responsáveis pela decadência da produção cafeeira e a promoção da diversificação da agricultura.



Correia de Lima”.

Em 1938 Rolândia foi elevada a categoria de Distrito Judiciário de Londrina.

A emancipação política do município ocorreu em dezembro de 1943 e sua instalação em 28 de janeiro de 1944, quando houve a nomeação e a posse do primeiro prefeito “Ary

Nessa ocasião, o nome da cidade foi trocado para “**CAVIÚNA**”, pois era uma exigência do governo federal que as cidades com os nomes de origem germânica fossem substituídos, devido ao período da Segunda Guerra Mundial e o Brasil estar lutando contra a Alemanha. O nome “Caviúna” se refere a uma árvore que existia em grande quantidade na nossa região.

Em outubro de 1947, a cidade retomou o antigo nome de “Rolândia”, que tem origem germânica, pois surgiu de ROLAND, um grande guerreiro da Idade Média, que lutava por “Liberdade e Justiça”. Os pioneiros alemães escolheram este nome, porque tinham os mesmos ideais do lendário Roland e a esperança de que, nestas terras, seus ideais se concretizariam.

Em 1957, Rolândia recebeu de presente da cidade de Bremen uma réplica da estátua de Roland, um pouco menor do que aquela que se encontra na cidade de Bremen, na Alemanha.

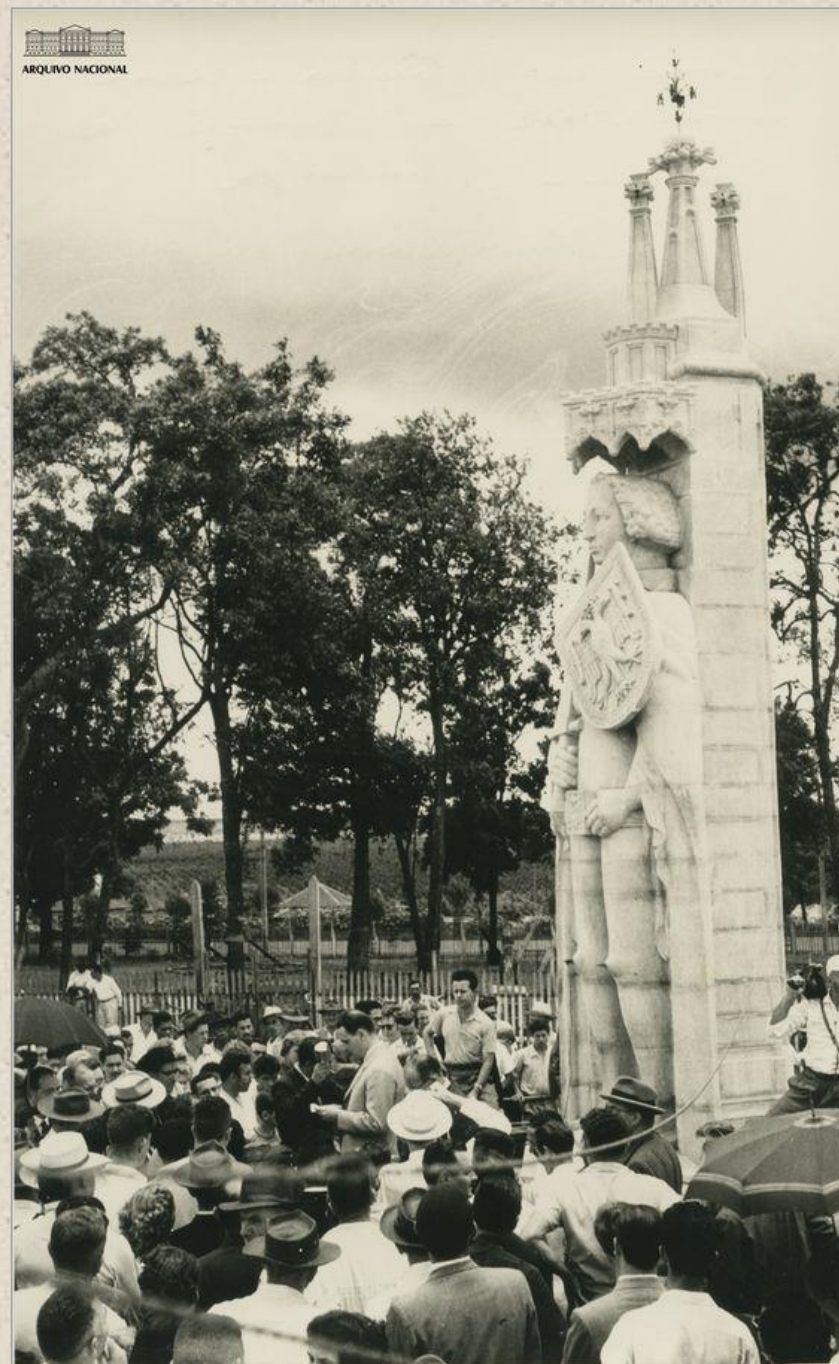

## HINO DE ROLÂNDIA

Eis que vem do longínquo passado,  
Esse nome que é força e valor,  
Pois Rolando, famoso cruzado,  
Foi dos francos, real defensor.

Entre nós, eis, na pedra moldado,  
Vulto assim, de feliz tradição;  
Raro exemplo de rijo soldado,  
Medievo, imortal campeão.

Da lendária Alemanha trazido,  
Como prova de mútua afeição,  
Seja aqui paladino endormido,  
Do futuro de nosso rincão.

Que os seus feitos heróicos lembremos,  
Neste canto fraterno, triunfal,  
E os pioneiros germanos saudemos,  
Fundadores da terra natal.

Ó Rolândia, prossegue em teus trilhos,  
Mocidade, eia, avante, de pé;  
Sob o esforço comum de teus filhos,  
No fecundo plantio do café.

E se unida marchares, gentil,  
Teu progresso, ninguém deterá.  
Sempre avante, em favor do Brasil,  
Por tua glória, também Paraná.

**\* O Hino foi criado por ocasião do 25º Aniversário de Rolândia (1957), com letra de Francisco Pereira da Silva e música do maestro Angelo Antonello, regente da Banda da Polícia Militar do Paraná.**

## BANDEIRA E BRASÃO



Foram instituídos em 1967, pelas leis 228/67 e 227/67.

### SIMBOLOGIA DA BANDEIRA:

O brasão, aplicado ao centro da bandeira, simboliza o Governo Municipal (Executivo e Legislativo) e o retângulo onde é aplicado representa a própria cidade, sede do Município. As faixas que partem do retângulo central, dividindo a bandeira em oitavas, simbolizam a irradiação do poder a todos os quadrantes do território municipal. As oitavas (figuras geométricas trapezoidais) constituídas pelas faixas representam as propriedades rurais existentes no município.

### SIMBOLOGIA DO BRASÃO

O escudo de Rolândia é de origem germânica. Exalta os colonizadores da região e fundadores do povoado. A coroa representa a sede do Município. Os lírios representam o padroeiro da cidade - São José. A estátua de Roland é a peça principal do escudo, e remete ao nome escolhido pelos colonizadores alemães - Gleba Roland. Os ramos de café lembram o principal produto cultivado na época. As datas inscritas no emblema significam, respectivamente, o ano da chegada dos primeiros colonizadores e antiga data de fundação (1932), e a data de instalação do Município (1944).

## INFLUÊNCIAS CULTURAIS

Rolândia é formada por diversas etnias, destacando-se os alemães, japoneses e italianos, cujas características marcam mais fortemente a cultura local. Para preservar suas tradições, existem algumas associações e entidades que promovem o ensino e a divulgação de sua cultura. São eles:

### Cultura Japonesa

Associação Cultural e Esportiva de Rolândia – ACER;  
Grupo Fujinkai (Senhoras Japonesas).



### Cultura Alemã

Grupo Folclórico Alemão Rotkappen;  
Volkstanzgruppe Weisser Schwan;  
Coro Roland Singt;  
Igreja Luterana.



Existem, ainda, outros grupos, como o Grupo de Artes Nativas Laço da Amizade, que promove a cultura gaúcha, e o La Famiglia, que, por muito tempo, preservou as tradições italianas.



## GASTRONOMIA



Muitas pessoas vêm até Rolândia para comer pratos deliciosos e diferentes do habitual, como é o caso do Eisbein (joelho de porco) - comida típica alemã, lingüiças artesanais, porco no tacho, Apfelstrudel e cucas alemãs, dentre outros.

## CURIOSIDADES

O município ficou conhecido como **BERÇO DO PLANTIO DIRETO**, por ser o rolandiense Herbert Arnold Bartz (Fev/1937 - Jan/2021) pioneiro desta técnica no Brasil. O plantio direto teve início em 1972 e ajuda no aumento da produtividade e na conservação do solo.

Além disso, São Martinho, distrito do município, recebeu em 2013 o título de **CAPITAL PARANAENSE DOS EMBUTIDOS**, em função de sua produção de salames, lingüiças, embutidos e defumados, com variedade e qualidade.



Em 2017, a cidade passou a integrar a **Rota da Cerveja Artesanal do Estado do Paraná**, ressaltando ainda mais o seu vínculo com a cultura alemã.

## IGREJAS E CAPELAS HISTÓRICAS



### IGREJA MATRIZ PARÓQUIA SÃO JOSÉ

**Endereço:** Av. Expedicionários

A primeira capela foi inaugurada em 19/03/1938, no Dia de São José, em madeira, mas apenas em 1942 foi criada a Paróquia São José, de Rolândia. Até este ano, a cidade era atendida pela Paróquia de Londrina. Aos 17 de outubro de 1948, iniciou-se a construção da atual Igreja, que foi

inaugurada em maio de 1955. No projeto original não havia a torre, que foi inaugurada em 2014.



### IGREJA EVANGÉLICA LUTERANA

**Endereço:** Av. Tiradentes, 1153

A comunidade Lutero Evangelista de Rolândia foi fundada em janeiro de 1937, com o objetivo de atender aos imigrantes vindos da Alemanha, porém, a igreja só foi inaugurada em setembro de 1949. Na torre encontram-se três sinos, que foram instalados em 1953, com as inscrições: Glaube, Liebe e Hoffnung (Fé, Amor e Esperança).



### TEMPLO BUDISTA DOKO ZAN BUSHINJI

**Endereço:** R. Paranaguá, 325

Inaugurado em outubro de 1960, é o único templo na região sul do Brasil, dentro da linha Soto-shu, que pertence ao Zen-Budismo. O Monge responsável pela construção, Yoshida Dôguen Daiohō inscreveu trechos de sutras em cada tijolo do templo.

## IGREJAS E CAPELAS HISTÓRICAS



### IGREJA PARÓQUIA SÃO MARTINHO

**Localização:** Av. Marzadema, distrito São Martinho

Em 28 de janeiro de 1960, foi criada a Paróquia de São Martinho, desmembrada da Paróquia São José.



### CAPELA SÃO RAFAEL

**Localização:** Estrada São Rafael, Km 5.

**Paróquia:** São Paulo Apóstolo

Foi inaugurada em 1937, construída originalmente em madeira e coberta de tabuinhas de “tamburi”, lembrando as igrejas das pequenas localidades européias. Com o auxílio da comunidade local foi construída a nova capela, em 1958. Esta é toda edificada em tijolos, com uma torre de pedras.



### CAPELA SÃO PEDRO

**Localização:** Gleba Ribeirão Vermelho (Dézinho do Vermelho)

**Paróquia:** São Paulo Apóstolo (Vila Operária)

Construída entre 1954 e 1957, foi ampliada em 1972, mantendo a estrutura original, com modificações na fachada. A Festa em Louvor a São Pedro, que teve início na década de

1950, é uma das poucas festas rurais tradicionais que ainda acontecem no município.



## IGREJAS E CAPELAS HISTÓRICAS



### CAPELA NOSSA SENHORA APARECIDA

**Localização:** Distrito Nossa Senhora Aparecida (Bartira)

**Paróquia:** São Martinho

A 1ª capela foi construída por volta de 1938, em madeira. Em 1957 foi construída a capela nova, em alvenaria.



### CAPELA SANTO ANTONIO

**Localização:** Patrimônio Caramuru

**Paróquia:** Ressurreição (Conjunto Aviação)

Construída em 1936, originalmente em madeira, reconstruída em alvenaria por volta de 1950, e ampliada em 1956, já com a arquitetura atual.

**Curiosidade:** O Patrimônio Caramuru fica na divisa entre os municípios de Rolândia, Cambé, Arapongas e Londrina. Assim, a Capela e o salão comunitário pertencem ao município de Rolândia, porém, a escola e o campo de futebol, que ficam do outro lado da rua, pertencem a Cambé.



### CAPELA SAGRADO CORAÇÃO

**Localização:** Cebileiro

**Paróquia:** São Pedro Apóstolo e Nossa Senhora de Fátima (Novo Horizonte)

A Capela Santo Estêvão da Hungria, como era chamada, por haver na região do Cebileiro uma colônia húngara, foi construída por volta de 1938, em madeira, e reconstruída em alvenaria por volta de

1957, quando já era chamada Capela Sagrado Coração.

## IGREJAS E CAPELAS HISTÓRICAS



### IGREJA EVANGÉLICA CRISTIANISMO DECIDIDO

**Localização:** Av. Salgado Filho, 235

A Igreja Metodista de Imigrantes Alemães no Paraná, como era chamada inicialmente, foi a primeira igreja evangélica da cidade, sendo organizada em 1935, e tendo seu prédio original inaugurado em 1938, em madeira. Em 1959, a igreja filiou-se à AICD (Associação de Igrejas de Cristianismo

Decidido), e até 1979, os trabalhos na igreja eram realizados basicamente em alemão. A nova igreja, em alvenaria, foi construída entre final da década de 1980 e início da década de 1990.



### CAPELA SÃO JOÃO BATISTA

**Localização:** PR 170, Km 10

**Paróquia:** São Martinho

A Capela do Jaborandi, como era chamada, foi construída em 1954, em terreno doado por um casal de sitiantes da localidade, destinado também à construção do salão de festas, escola e campo de futebol. A comunidade passou a realizar quermesses

para festejar, em junho, o santo padroeiro, São João Batista, que era tido como santo protetor na época das geadas.



### IGREJA DA VILA OLIVEIRA

**Localização:** Praça Bovis - Vila Oliveira

A Capela da Vila Campinho, como era conhecida, foi construída em 1953/1954. Em 28/04/1963 foi criada e instalada a Paróquia da Vila Oliveira, desmembrada da Paróquia São José, tendo como padroeira Nossa Senhora Aparecida.

## LOCAIS HISTÓRICOS



### CEMITÉRIO SÃO RAFAEL

**Localização:** Estrada São Rafael, entrada pela PR 323 (Contorno Norte).

A primeira sepultura foi aberta em 1940. O cemitério apresenta algumas peculiaridades: muitas árvores e vegetação sobre os túmulos, lembrando um parque ou jardim.



### ESTÁDIO MUNICIPAL ERICH GEORG

**Localização:** Av. Castro Alves, 1941

Na sua origem era conhecido como “Campo do Nacional”. Surgiu na década de 40, onde o time do Nacional despontava com várias vitórias. O estádio foi uma doação da Prefeitura Municipal de Rolândia ao Nacional Atlético Club. O estádio inaugurou seu sistema de iluminação em 1952, sendo

a única cidade da região capaz de realizar jogos noturnos. Recebeu esse nome em homenagem a um dos seus dirigentes.



### PRAÇA CASTELO BRANCO

**Localização:** Entre as avenidas Pres.

Getulio Vargas e Tiradentes, ao lado da rodoviária.

Com área de 10.879m<sup>2</sup>, surgiu propriamente da reestruturação, em 1968, da Praça Bento Munhoz da Rocha Neto, que se dividiu em três praças: Praça Presidente Tancredo Neves, que abriga a estação rodoviária, Praça Roland, onde se localiza a Estátua

Roland, e Praça Castelo Branco, que foi remodelada novamente em 2008, sem alteração da área ocupada.

## LOCAIS HISTÓRICOS



### KARTÓDROMO DE ROLÂNDIA

**Localização:** Atrás da Av. Aylton Rodrigues Alves.

O Kartódromo de Rolândia ou Kartódromo do Norte, como é conhecido, denominado Kartódromo José Nicola Caliento pela Lei 1991/1990, foi um dos primeiros do Brasil, construído em 1969. Pilotos

famosos, em início de carreira no automobilismo, como Ayrton Senna, Raul Boesel, Mauricio Gugelmin, Rubens Barrichello, entre tantos já correram no Kartódromo de Rolândia.



### ESTRADA SÃO RAFAEL

**Localização:** Acesso pela PR 323, Contorno Norte.

Considerada uma estrada turística, por sua beleza cênica, e por dar acesso à antiga Pousada das Alamandas, Spa Recanto das Figueiras, Capela e Cemitério São Rafael, pesqueiros e pequenas propriedades com um

imenso potencial para o turismo. No ano 2000, recebeu a denominação “Estrada Erich Koch Weser”, pela LEI Nº 2768/2000. Foi pavimentada com pedras irregulares em 2009, sua entrada foi reestruturada em 2015 e foram instalados postes decorativos de iluminação até a entrada do Spa, em 2017.

## CONSTRUÇÕES HISTÓRICAS URBANAS



### HOTEL PINHEIRO

**Localização:** Av. Pres. Getulio Vargas, 1823

Foi o segundo hotel construído na cidade, no ano de 1935, em peroba-rosa e coberto de telhas de barro, sendo chamado, primeiramente, de Hotel Estrela. Hospedavam-se no hotel, na época, compradores de terra, engenheiros, construtores de indústrias, seus funcionários, políticos e

autoridades. A fachada do Hotel é original.



### EDIFÍCIO BREMENCENTER

**Localização:** Av. Pres. Getúlio Vargas, 1745

Primeiro prédio construído em alvenaria, por volta de 1936. Funcionou como bar, padaria, sorveteria, salão de baile, oficina mecânica, posto de gasolina, metalúrgica, sede da Polícia Militar, e atualmente, abriga uma loja de artesanato e cafeteria, e a Rádio Líder FM. Entre 1995 e 1996, foi todo

reformado, em estilo germânico.



### COLÉGIO ESTADUAL SOUZA NAVES

**Localização:** R. Monteiro Lobato, 421

Construído em 1938, em madeira e apenas duas salas de aula, iniciou suas atividades em 1939 com a denominação de "Grupo Escolar de Rolândia", sendo a primeira escola pública do município. Em 1947, foi construído o prédio de alvenaria com doze salas de aula. Mantém a fachada original.

## CONSTRUÇÕES HISTÓRICAS URBANAS



### PRÉDIOS DA ANTIGA COLETORIA

**Localização:** Av. Expedicionários, 570 e 604.

Construídos na década de 1940, abrigaram, por muitos anos, a Coletoria Federal e a Coletoria de Rendas do Estado. Foram doados ao Governo do Estado do Paraná no ano de 1965, pela Companhia Melhoramentos Norte do Paraná. Atualmente, em um dos

imóveis está instalado o SINE - Agência do Trabalhador e Sala do Empreendedor.



### CLUBE CONCÓRDIA

**Localização:** Rua Dr. Ciro Bolivar Araújo Moreira, 162

O Clube Concórdia teve sua origem a partir da Associação Colônia Roland, que foi fundada em 1935, por imigrantes alemães. Sua sede foi construída para a realização de reuniões, atividades culturais e bailes, sendo transformada, em

1937, na Sociedade Comunidade Escolar Alemã, de caráter educativo, para que os filhos dos imigrantes alemães pudessem ser educados dentro da tradição e idioma dos pais. Em 1947, os líderes da colônia alemã fundaram o Clube Concórdia, cujo nome foi escolhido para simbolizar o anseio pela aproximação dos povos e liberdade comunitária, em um período pós guerra (1939-1945 - 2ª Guerra Mundial). Até 1973, falava-se apenas o idioma alemão nas reuniões, sendo aberto depois para descendentes de outras nacionalidades. Em 1967, ocorreu um incêndio que destruiu completamente a sede do Clube, que foi reconstruído, com a colaboração da comunidade. Em 2013, o Clube foi incorporado pelo Rolândia Country Club.

## CONSTRUÇÕES HISTÓRICAS URBANAS



### ROLÂNDIA COUNTRY CLUB

**Localização:** Rua Estilac Leal, 401

Em 1945, foi fundada a associação Clube Recreativo Caviunense, que, em 1951 receberia a denominação atual - Rolândia Country Club, já que o Município, que no período bélico passou a se chamar Caviúna, voltou a ter o nome de Rolândia com o término

da Guerra. O Clube teve sua sede inaugurada em 1952.



### PREFEITURA MUNICIPAL

**Localização:** Av. Pres. Bernardes, 809

**Fone:** 43 3255-5516

As obras da construção da prefeitura de Rolândia foram iniciadas no mandato do prefeito Amadeu Puccini (1959-1963). O prédio foi concluído e inaugurado pelo prefeito Primo Lepre, em seu segundo mandato, em 1968. Sua localização fazia parte do “Centro

Cívico do município”, pois na mesma quadra deveria ser instalado também o Fórum, a Coletoria Estadual e outras repartições públicas que ali coubessem.



### GINÁSIO DE ESPORTES EMÍLIO GOMES

**Localização:** Av. Castro Alves, 2116

Foi construído entre 1973 e 1976, e representa uma obra de alto valor arquitetônico, uma vez que se trata de uma cúpula invertida de 60 metros de diâmetro de concreto, com apenas 4 cm de espessura. Passou por uma grande reforma em 1997, quando a pista foi suspensa, ficando 3 vezes maior, para abrigar a Oktoberfest.

## CONSTRUÇÕES HISTÓRICAS URBANAS



### CENTRO CULTURAL NANUK

**Localização:** Rua Duque de Caxias, 1679

A Casa de Cultura, como era denominada, foi inaugurada em 1983, e reformada entre 2002 e 2004, quando recebeu o nome de Centro Cultural Nanuk, em homenagem à artista plástica Mathilde Hoster, conhecida como Nanuk, que dedicou-se à arte

primitivista, retratando a época do pioneirismo. Grande parte do seu acervo foi doado ao Museu Municipal de Rolândia. Funciona no prédio, atualmente, a Secretaria de Cultura e Turismo, além de um auditório para eventos, com cerca de 250 lugares.



### IMÓVEIS DO PÁTIO DA ESTAÇÃO FERROVIÁRIA

A primeira Estação Ferroviária de Rolândia foi inaugurada em 1936. Mais tarde, foi construída uma nova estação para substituir a antiga, com um prédio mais moderno. O imóvel foi reformado e ampliado entre 2015 e 2018, e, atualmente, abriga o Museu Histórico

de Rolândia. São bens declarados de valor histórico, artístico e cultural, nos termos da Lei nº 11.483/07 e da Portaria IPHAN nº 407/2010, estando inscritos na Lista do Patrimônio Cultural Ferroviário, desde dezembro de 2010: a edificação da Estação Ferroviária; e o Armazém de alvenaria, edificado sobre o Terreno 9, do Pátio da Estação de Rolândia.

## CONSTRUÇÕES HISTÓRICAS RURAIS



### FAZENDA BIMINI

**Localização:** PR 170, Km 10

**Contato:** 3256-1794

A casa sede foi construída no final da década de 1930, em peroba rosa. A fazenda possui ainda a antiga tulha e o terreirão de café, um espaço voltado à cultura indígena, além do Museu do Café Massuci e trilhas ecológicas. É aberta a visitação, com agendamento.



### FAZENDA VESERODA

**Localização:** Estrada São Rafael, Km 2 à esquerda - Spa Recanto das Figueiras

**Contato:** 3256-2981 / 99606-7989

[spa@sparecantodasfigueiras.com.br](mailto:spa@sparecantodasfigueiras.com.br)

Grande parte das benfeitorias da fazenda foi erguida na década de 1940 - tulhas, escritório da fazenda, casa do professor e casa da sede. Em 1994, foi instalado na fazenda, o primeiro Spa do Norte do Paraná – Spa Recanto das

Figueiras.



### CHÁCARA MARABU

**Localização:** Estrada do Ingá

**Contato:** 99652-9095

Na propriedade, que explora o turismo desde 2006, e integra a Rota do Café, há dois chalés – o Chalé Pioneiro de 1937, e o Chalé Alice de 1938, em peroba rosa. Na Chácara ainda existe uma RPPN (Reserva Particular do Patrimônio Natural), a “Mata do Suíço”.

## CONSTRUÇÕES HISTÓRICAS RURAIS



### FAZENDA SANTA CRUZ

**Localização:** PR 170

A casa sede é um conjunto arquitetônico da década de 1930, constituído por 3 partes – casa dos pais, casa dos filhos e casa dos hóspedes, interligadas por corredores de circulação. Há também a casa do professor e a casa da floresta, que servia como studio/ateliê. As casas e seus jardins estão muito bem conservados. A fazenda não é aberta a visitação.



### FAZENDA JAÚ

**Localização:** Estrada Pitangueiras.

A primeira casa construída na fazenda foi erguida em 1936. A segunda, em 1938, e a terceira casa, em 1951, todas em peroba-rosa. As três casas e seus jardins estão muito bem conservados. A fazenda não é aberta a visitação.

### CASA DE PEDRA

**Localização:** Estrada Monte Cristo, Gleba Roland.

Foi construída entre os anos de 1969-1971, pelo imigrante alemão Sr. Herbert Arnold Bartz. Totalmente artesanal, a construção revela os traços da arquitetura alemã. Não é aberta a visitação.



## MUSEUS



### MUSEU MUNICIPAL DE ROLÂNDIA

**Localização:** Av. Pres. Getulio Vargas, 2170

**Contato:** 43 3255-5516

**Atendimento:** 2ª a 6ª, das 13h às 17h. Entrada Gratuita.

O Museu Municipal de Rolândia foi criado pela lei 1939/89, e é mantido pela Prefeitura Municipal. A partir de 2010, passa a ser denominado Museu Histórico de Rolândia, pela Lei 3387/2010. Está instalado na antiga estação ferroviária de Rolândia.



### MUSEU HISTÓRICO DA IMIGRAÇÃO JAPONESA DO PARANÁ

**Localização:** Estrada Pitangueiras, Km 5

**Contato:** 43 3255-5516 (Museu Municipal)

**Atendimento:** 2ª a 6ª, com agendamento.

Teve sua origem a partir do Museu Agrícola de Rolândia, construído para as festas do IMIN 70, e é mantido pela

Aliança Cultural Brasil-Japão do Paraná.



### MUSEU SACRO

**Localização:** Av. Expedicionários - Paróquia São José (torre da igreja)

**Contato:** 43 3255-2293

**Atendimento:** 2ª a 6ª, com agendamento. Entrada Gratuita. Acesso por escadas.

O Museu Sacro foi fundado em 1987, e possui uma das poucas coleções de paramentos religiosos e objetos litúrgicos na região.

## MUSEUS



### MUSEU HISTÓRICO DA COLONIZAÇÃO ALEMÃ

**Localização:** Estrada São Rafael, Km 2,5

**Contato:** 43 3256-2981

**Atendimento:** Terça-feira, das 14h às 16h, com agendamento. Entrada Gratuita.

Museu particular, instalado na antiga tulha de café da Fazenda Vesperoda, onde funciona o Spa Recanto das Figueiras.



### MUSEU DO CAFÉ MASSUCI

**Localização:** Fazenda Bimini, PR-170, Km 10.

**Contato:** 43 3256-1794

**Atendimento:** Durante a semana com agendamento. Aos sábados das 8h às 11h30. - Entrada Gratuita.

Museu particular, inaugurado em 2017, fica instalado em uma casa de madeira da década de 1940, onde estão expostas diversas obras do artista plástico Edson Massuci, além de imagens e objetos relacionados à história do café na região.



### MUSEU DE ARTES IZIDORO ARMACOLLO

**Localização:** Espaço Garten – Av. Romário Martins, esquina com Av. Pres. Bernardes, 2º piso.

**Atendimento:** quarta, quinta e sexta - 14h às 20h e domingo - 14h às 18h. Entrada gratuita. Acesso por escada e elevador.

Museu particular, inaugurado em janeiro de 2020, está instalado no segundo andar de um prédio em estilo germânico, e abriga diversas obras de arte do artista plástico Arlindo Armacollo, dentre elas algumas esculturas de cera, que retratam personalidades mundiais, em tamanho natural.

## MONUMENTOS HISTÓRICOS



### ESTÁTUA ROLAND

**Localização:** Praça Roland - Av. Presidente Vargas. É uma réplica um pouco menor da estátua de Bremen, Alemanha, onde foi construída, sendo doada em 1957, e inaugurada na ocasião do 25º ano do aniversário de Rolândia.

**Curiosidade:** Na base da estátua, aos pés de Roland, encontra-se uma figura um tanto disforme, que representa um bravo cidadão bremensense. Conta a história que a cidade de Bremen necessitava de mais espaço físico para expandir a área urbana, e que o proprietário das terras que a circundavam não tinha a intenção de doá-las, nem de vendê-las. Pela insistência do prefeito, foi imposta uma condição: só seriam vendidas as terras que o “aleijadinho” da cidade conseguisse percorrer. Incumbido dessa

responsabilidade, ele percorreu uma vasta área, dando sua vida e se tornando um símbolo de coragem e heroísmo, assim como Roland.



### ESTÁTUA DOS IMIGRANTES

**Localização:** Museu Histórico da Imigração Japonesa, Estrada Pitangueiras, Km 5.

Confeccionada em cobre, com cerca de 100 Kg e 1,5m de altura, foi inaugurada por Suas Altezas Imperiais do Japão, o Príncipe herdeiro Akihito e a Princesa Mitiko, no ano de 1978, por ocorrência da festa do IMIN 70, em comemoração à chegada dos primeiros

imigrantes japoneses ao Brasil. Infelizmente, parte do monumento foi furtada em novembro de 2020.

No Museu também foram erigidos monumentos em homenagem ao IMIN 80 (1988), IMIN 90 (1998) e IMIN 100 (2008), quando ocorreram grandes festas em Rolândia, com a presença dos príncipes do Japão, e políticos brasileiros, além de toda a comunidade de descendência japonesa da região.

## EVENTOS, ROTAS E CIRCUITOS TURÍSTICOS

Muitos eventos estão ligados à preservação de tradições e costumes, como a forma de se vestir, as músicas, danças e comidas típicas.

São alguns eventos culturais e gastronômicos tradicionais: Erntedankfest (Festa da Colheita), Baile Germano Suíço, Café Colonial da Primavera, Quermesse do Templo Budista, e

a OKTOBERFEST, inserida no Calendário Oficial de Eventos Turísticos do Paraná, pela Lei nº 20.340 de 14 de Outubro de 2020.



Rolândia também se destaca, regionalmente, por seus passeios ciclísticos e caminhadas ecológicas, além de festas em comunidades rurais e distritos. Podem ser citados o passeio ciclístico Caminhos de São José e a Festa em Louvor a São Pedro, na Gleba Ribeirão Vermelho, conhecida por “Déizinho do Vermelho”.

Com relação a rotas e circuitos turísticos, foi instituído no município, pela Lei 4.015/2021, o CIRCUITO PÉ VERMELHO DE CICLOTURISMO, que percorrerá estradas rurais e vias públicas de 7 cidades da região: Londrina, Rolândia, Arapongas, Cambé, Ibiporã, Jataizinho e Tamarana. O município ainda faz parte da ROTA DO CAFÉ, criada em 2009, que busca resgatar a tradição e a cultura cafeeira do Estado do Paraná.

## CALENDÁRIO DE EVENTOS

<b>JANEIRO</b>	ANIVERSÁRIO DA CIDADE (28)
<b>FEVEREIRO</b>	CARNAVAL POPULAR - VILA OLIVEIRA E SAN FERNANDO
	FESTA DO MILHO - DISTRITO DE SÃO MARTINHO
<b>MARÇO</b>	PASSEIO CICLÍSTICO CAMINHOS DE SÃO JOSÉ - PARÓQUIA SÃO JOSÉ
	CAMINHADA RURAL DE ROLÂNDIA
<b>ABRIL</b>	ALMOÇO ALEMÃO DO LIONS CLUBE DE ROLÂNDIA
	FESTA DO PADROEIRO - PARÓQUIA DA RESSURREIÇÃO
<b>MAIO</b>	TORNEIO DO TRABALHADOR - ESTÁDIO MUNICIPAL
	UNDOKAI (GINCANA CULTURAL E ESPORTIVA) - CAMPO NISSEI
	COSTELA FOGO DE CHÃO DE DIA DAS MÃES - PARÓQUIA DA VILA OLIVEIRA
	ERNTE DANKFEST (FESTA DA COLHEITA) – IGREJA LUTERANA
	SUKIYAKI DA ACER
<b>JUNHO</b>	FESTA JUNINA - PARÓQUIA SÃO PEDRO APÓSTOLO E N. SENHORA DE FÁTIMA
	SUKIYAKI DO LIONS CLUBE
	ALMOÇO DA CAPELA SAGRADO CORAÇÃO DE JESUS - CEBOLEIRO
	CAMINHADA ECOLÓGICA DE ROLÂNDIA - ESTRADA SÃO RAFAEL
<b>JULHO</b>	FESTA EM LOUVOR A SÃO PEDRO - DÉIZINHO DO VERMELHO
	FESTA JULINA - PARÓQUIA DA RESSURREIÇÃO
	MISSA SERTANEJA E FESTA JULINA - CEBOLEIRO
<b>AGOSTO</b>	BAILE GERMANO SUÍÇO - CLUBE CONCÓRDIA
	BARREADO DO ROTARY CLUB DE ROLÂNDIA CAVIÚNA
	COSTELA FOGO DE CHÃO - IGREJA LUTERANA
	TRILHA DA SARACURA - FAZENDA BIMINI
	TRADICIONAL ALMOÇO E TORNEIO DA CAPELA DO

	PATRIMONIO CARAMURU
	SHOW DE PRÊMIOS DA APAE
	ABERTURA DO FESTIVAL GASTRONÔMICO DE ROLÂNDIA
<b>SETEMBRO</b>	CAFÉ COLONIAL DA PRIMAVERA - IGREJA LUTERANA
	QUERMESSE DO TEMPLO BUDISTA
	CAVALGADA DE SÃO MARTINHO - CAMPINHO
	COSTELA FOGO DE CHÃO - ROTARY CLUB ROLÂNDIA
<b>OUTUBRO</b>	KAZOKU IAN ENGUEIKAI (FESTIVAL CULTURAL E ARTÍSTICO JAPONÊS) - ACER
	OKTOBERFEST DE ROLÂNDIA
	MISSA/QUERMESSE EM LOUVOR A STA MARGARIDA M <sup>a</sup> ALACCOQUE - CEBOLEIRO
	FESTA DA PADROEIRA DA PARÓQUIA N. SENHORA APARECIDA, VILA OLIVEIRA
<b>NOVEMBRO</b>	FESTA DO PADROEIRO - PARÓQUIA SÃO MARTINHO
<b>DEZEMBRO</b>	FESTEJOS NATALINOS - PRAÇA CASTELO BRANCO E VILA OLIVEIRA
	REVEILLON COMUNITÁRIO DE SÃO MARTINHO
<b>EVENTOS SEMANAIS</b>	FEIRA LIVRE DA VILA OLIVEIRA - TODOS OS SÁBADOS
	FEIRA LIVRE DA AV. CASTRO ALVES - TODOS OS DOMINGOS
	FEIRA DA LUA DA VILA OLIVEIRA - TODA 3ª FEIRA
	FEIRA DA LUA DA PRAÇA CASTELO BRANCO - TODA 5ª FEIRA

## MAIS INFORMAÇÕES:

MUSEU HISTÓRICO DE ROLÂNDIA  
 43 3255-5516  
[turismo@rolandia.pr.gov.br](mailto:turismo@rolandia.pr.gov.br)  
[museu@rolandia.pr.gov.br](mailto:museu@rolandia.pr.gov.br)